



tel.: 0263 238164, 238165
fax: 0263 234701, 238021
site: <http://www.iproeb.ro>
e-mail: iproeb@iproeb.ro

SC IPROEBSA
BISTRITA

Str. Drumul Cetății, nr. 19, 420063
Bistrița, jud. Bistrița-Năsăud



CUI RO 566930, Nr. în Registrul Comerțului J 06/55/1991
COD IBAN RO51 RNCB 0038 0458 9893 0001, BCR Bistrița

Raportul anual 2011 conform Regulamentului CNVM nr.1/2006

Pentru exercițiul financiar 1 ianuarie- decembrie 2011

Data raportului : 27.04.2012

Denumirea societății comerciale : SC IPROEB –S.A. Bistrița

Sediul social: Bistrița, str.Drumul Cetății nr.19, județ Bistrița- Năsăud

Număr de telefon/fax: 0263 238164/ 0263 234701,238021

Cod Unic de Înregistrare : RO 566930

Număr de ordine în Registrul Comerțului: J 06/55/1991

Piața reglementată pe care se tranzacționează valorile mobiliare emise : BVB –piața RASDAQ

Capitalul social subscris și vărsat: 14 271 639,30

Principalele caracteristici ale valorilor mobiliare emise de societatea comercială: acțiuni comune cu valoare nominală de 0,30 lei

1. Analiza activității societății comerciale

1.1. a) Descrierea activității de bază a societății comerciale :

- Proiectarea, fabricarea și comercializarea următoarelor grupe de produse:
 - conductoare neizolate pentru linii electrice aeriene fabricate din : aluminiu, aliaj de aluminiu, alloy, oțel- aluminiu, oțel- zincat;
 - cabluri din oțel pentru tracțiune;
 - cabluri și conductoare electrice izolate în PVC ;
 - cabluri și conductoare electrice izolate în cauciuc;
 - cabluri izolate în polietilenă;
 - echipamente electrice de joasă și medie tensiune;
 - confecții metalice diverse;
 - materiale electroizolante;
 - izolatoare compozite;
 - matrițe, ștanțe, piese de schimb , echipamente diverse;
 - tamburi de lemn;
- Servicii pentru fabricile din cadrul societății:
 - instalare, întreținere și reparații utilaje;
 - întreținere și reparații clădiri;
 - confecționare și reparare ambalaje pentru produsele executate;
 - execuție piese de schimb;
 - rebobinare motoare electrice.

b) Precizarea datei de înființare a societății comerciale:

Data înființării SC IPROEB S.A. : 26.01.1991 prin HG nr.70

c) Descrierea oricarei fuziuni sau reorganizări semnificative a societății comerciale, ale filialelor sale sau ale societăților controlate, în timpul exercițiului financiar:

Nu este cazul

d) Descrierea achizițiilor și / sau înstrăinărilor de active:

În cursul anului 2011, s-au achiziționat active imobilizate în valoare totală de 1.483.105 lei ,din care:

-echipamente,utilaje și instalații	814.023 lei
-modernizări construcții și utilaje	624.559 lei
- alte imobilizări	44.523 lei

În anul 2011 s-au înregistrat ieșiri de active imobilizate din casare în valoare de 71.545 lei și din vânzări de active în valoare de 19.923 lei

Casările efectuate cuprind imobilizări integral amortizate.

e) Descrierea principalelor rezultate ale evaluării activității societății :

Nr. Crt.	Indicatori	Realizat 2010	Realizat 2011	Procent 2011/2010
1.	Producția marfă	108.213.448	111.511.173	103.47
2.	Venituri totale, din care :	111.751.866	115.958.914	103.76
	-venituri din exploatare	110.945.951	115.103.825	
	-venituri financiare	805.915	855.089	
3.	Cheltuieli totale, din care :	105.267.903	109.916.327	104.41
	-cheltuieli din exploatare	104.811.591	109.014.487	
	-cheltuieli financiare	456.312	901.840	
4.	Profit brut	6.483.963	6.042.587	93.19
5.	Profit net	5.433.868	5.090.943	93.68
6.	Rata profitului	5,8	5,2	89.65

1.1.1 Elemente de evaluare generală

INDICATOR	31/12/2010	31/12/2011
------------------	-------------------	-------------------

I. Indicatori de lichiditate

Indicatorul lichidității curente	3,88 ori	5,89 ori
Indicatorul lichidității imediate	2,66 ori	3,69 ori

II. Indicatori de risc

Indicatorul gradului de îndatorare	0.00 %	0.00 %
Indicatorul privind acoperirea dobânzilor	0.00	0.00

III. Indicatori de activitate

Viteza de rotație a stocurilor	5,75 ori	4,97 ori
Viteza de rotație a debitelor – clienți	91,25 zile	106,03 zile
Viteza de rotație a creditelor – furnizori	25,16 zile	24,84 zile
Viteza de rotație a activelor imobilizate	4,57 ori	4,57 ori
Viteza de rotație a activelor totale	1,39 ori	1,45 ori

IV. Indicatori de profitabilitate

Rentabilitatea capitalului angajat	9,87 %	8,97 %
Marja brută din vânzări	5,52 %	5,5 %

V. Indicatori privind rezultatul pe acțiune

Rezultatul pe acțiune	0,1142 lei/act.	0,1070 lei/act.
-----------------------	-----------------	-----------------

1.1.1. a) Profit

Exercițiul financiar al anului 2011 s-a încheiat cu un profit brut în valoare de 6.042.587 lei și, respectiv, un profit net de 5.090.943 lei.

Profitul brut a înregistrat o scădere față de anul 2010 cu 441.376 lei, în procente cu 6.81 %.

1.1.1. b) Cifra de afaceri

Cifra de afaceri netă realizată la 31.12.2011 este de 110.591.040 lei, din care :

		%
-aferentă producției vândute	109.881.840 lei	99.36
-aferentă vânzărilor de mărfuri	709.200 lei	0.64

1.1.1. c) Export

În anul 2011, SC IPROEB SA a livrat la export produse în valoare de 3.462.111,75 lei, în scădere cu 15,89 % față de anul precedent.

Pe segmente de piață, situația se prezintă astfel :

	-lei -	-EUR-
AUSTRIA	1.219.942,65	287.987,12
ITALIA	1.599.304,95	375.892,62
SPANIA	129.442,05	30.307,20
SLOVENIA	44.172,09	10.405,92
UCRAINA	178.762,25	43.325,80
EGIPT	221.234,89	53.462,40
TUNISIA	3.775,00	881,00
ISRAEL	65.477,87	15.281,07
Total	3.462.111,75	817.543,13

1.1.1. d) Costuri

Structura costurilor aferente cifrei de afaceri realizate la nivelul anului 2011 se prezintă în felul următor:

- RON-			
INDICATORUL	PERIOADA PRECEDENTĂ 31.12.2010	PERIOADA DE RAPORTARE 31.12.2011	2011/ 2010 %
0	1	2	3
1.Cifra de afaceri neta	111.116.954	110.591.040	99.53
2.Costul bunurilor vandute si al serviciilor prestate(3+4+5)	97.560.612	96.450.812	98.86
3.Cheltuielile activitatii de baza	81.490.473	78.841.359	96.75
4.Cheltuielile activitatilor auxiliare	2.922.717	3.023.050	103.43
5.Cheltuielile indirecte de productie	13.147.422	14.586.403	110.94
6.Rezultatul brut aferent cifrei de afaceri nete(1-2)	13.556.342	14.140.228	104.31
7.Cheltuieli de desfacere	13.937	36.976	265.31
8.Cheltuieli generale de administratie	8.071.822	9.064.832	112.30
9.Alte venituri din exploatare	666.777	1.050.918	157.61
10.Rezultatul din exploatare (6-7-8+9)	6.134.360	6.089.338	99.27

1.1.1. f) Lichiditatea societatii comerciale

SC IPROEB SA nu a avut angajate credite în cursul anului 2011, nivelul profitului realizat asigurand necesarul de lichidități pentru desfășurarea in bune conditii a activității.

Lichiditatile existente la sfarsitul anului 2011 in conturile bancare si in casieria unitatii au fost de 4.587.603 lei.

e) Procentul din piață deținut

IPROEB S.A. Bistrița deține 20 % din piața românească

1.1.2 Evaluarea nivelului tehnic al societății comerciale

Descrierea principalelor produse realizate și/sau servicii prestate cu precizarea:

Principalele produse executate de IPROEB S.A. Bistrița sunt:

1-la Fabrica de Cabluri și Conductoare: cablurile de joasă și medie tensiune, cablurile de tracțiune, cablurile de oțel –aluminiiu pentru liniile electrice aeriene, încercări și teste electrice;

2-la Fabrica de Automatizări și Izolatoare: -izolatoare și lanțuri de izolatoare din material compozit, mijloace de automatizare și SDV-uri ;

3- la Fabrica de Întreținere și Reparați : –confecționare tamburi și activități de întreținere și reparații electrice și auto, prelucrări și confecții metalice.

a) Principalele piețe de desfacere ale societății IPROEB S.A. sunt:

1. Cabluri electrice: 1-ENEL MUNTENIA BUCUREȘTI
2-CEZ ROMANIA
3-E-ON MOLDOVA
4-ELECTRICA S.A. TRANSILVANIA NORD
5-ELECTROMONTAJ BUCUREȘTI
6-ELECTRICA SERV S.A. BUCUREȘTI

Cablurile se livrează în baza contractelor sau a comenzilor ferme.

2. Izolatoare: 1-ELECTROMONTAJ
2-ELECTRICA S.A. TRANSILVANIA NORD
3-ELECTRICA S. A. MUNTENIA SUD
4-TRANSELECTRICA ROMANIA
5-ENEL-BUCUREȘTI
6-CEZ ROMANIA
7-EXPORT INDIRECT-NEPCO-IORDANIA

Izolatoarele se livrează în baza comenzilor și a contractelor ferme.

- 3-Mijloace de automatizare: 1-LEONI –linii de montaj
2-FUJI KURA-linii de fabricație
3-ELECTROMONTAJ BUCUREȘTI

Mijloacele de automatizare se livrează în baza contractelor ferme și a comenzilor.

- 4-Prelucrări mecanice diverse:

- 1-RAAL Bistrița
- 2-FIRME prelucrare mase plastice (GOLD PLAST, INTEREXTRAPLAST)
- 3-firme din industria mobilei (PLIMOB,SIGSTRAT)

Prelucrari mecanice se executa in baza comenzilor.

b) Ponderea fiecărei categorii de produse sau servicii în veniturile și în totalul cifrei de afaceri ale societății comerciale pentru ultimii trei ani

-cabluri și conductoare electrice	90 %
-izolatoare și lanțuri de izolatoare	3 %
-mijloace de automatizare	2 %
-prelucrari mecanice diverse	1 %
-executie tamburi	5 %

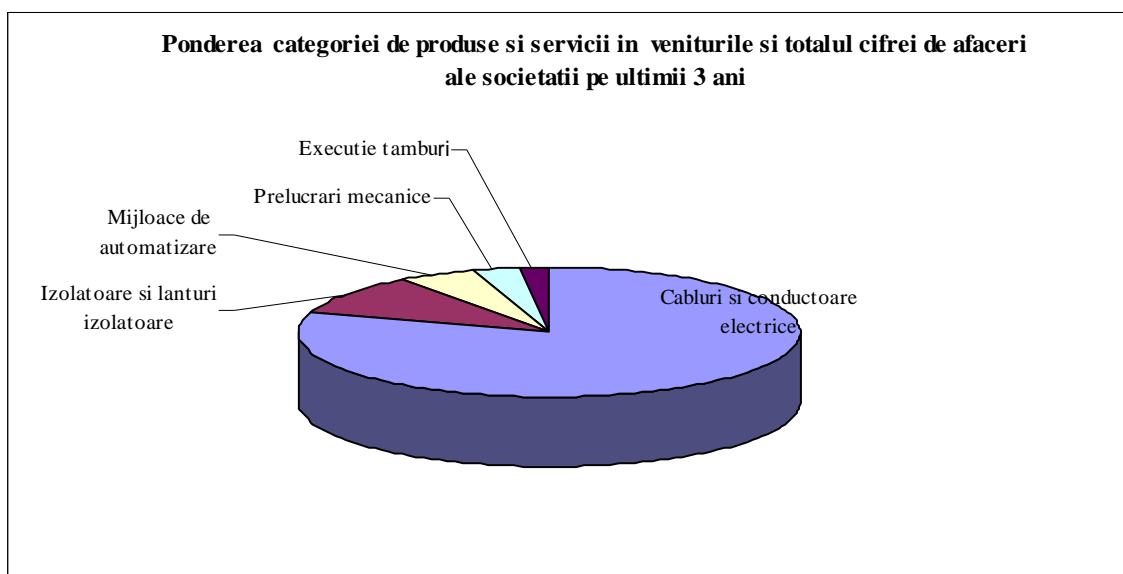

Distribuția se face direct sau prin distribuitorii zonali.

c) Produse noi avute în vedere pentru care se va afecta un volum substanțial de active în viitorul exercițiu financiar precum și stadiul de dezvoltare al acestor produse.

1. Sistem de iluminat solar: 9w, 20w, 40w, 56w, 60w

2. Sistem de încălzire apă caldă menajeră (AMC) cu panouri solare
Urmează faza de execuție.

1.1.3. Evaluarea activității de aprovizionare tehnico-materială (surse indigene, surse import)

Aprovizionarea tehnico - materială are ca scop asigurarea cu produse necesare desfășurării proceselor din cadrul societății, în conformitate cu cerințele specificate în documentația tehnică (fișe de produs, specificații și necesare de materiale) transmisă la compartimentul Aprovizionare de către solicitantul produsului..

Aprovizionarea produselor se face de la furnizori interni și externi în urma efectuării activității de evaluare și selectare periodică a furnizorilor.

Principalele materii prime și materiale din surse indigene sunt sârmă aluminiu, sârmă cupru, sârmă mată, sârmă zincată, granule PVC, bandă cupru, B.L.R., elemente lană izolatoare, electrice, laminate, vaseline.

De asemenea se achiziționează materii prime și din surse externe :sârmă cupru, alloy, granule polietilenă, bandă cupru, folie aluminiu copolimer, bandă semiconductoare, cauciuc siliconic, sârmă oțel aluminizat, tije din fibre de sticlă, armături, sârmă zincată.

Prețurile materiilor prime și materialelor în general au crescut în funcție de inflație, iar la materiile prime de bază cupru și aluminiu este în funcție de cotațiile L.M.E. Londra. La aceste materii prime de bază prețurile de la începutul anului au evoluat astfel:

- sârmă cupru de la valoarea de 8990 usd/tonă la 31.12.2010 la 7567 usd/tonă la 31.12.2011
- sârmă aluminiu de la valoarea de 2713 usd/tonă la 31.12.2010 la 2022 usd/tonă la 31.12.2011

Referitor la stocurile de materii prime și materiale la data de 31.12.2011 , societatea noastră avea stocuri în valoare de 10 319 121 lei lei.

Analizând situația intrărilor și a stocurilor , se urmărește în continuare de către Compartimentul Aprovizionare , menținerea sau chiar diminuarea acestora.

1.1.4 .Evaluarea activității de vânzare

a) Descrierea evoluției vânzărilor secvențial pe piața internă și/sau externă și a perspectivelor vânzărilor pe termen mediu și lung

SC IPROEB S.A. Bistrița a menținut vânzările pe piața internă în 2011 comparativ cu 2010 iar pe piața externă acestea au crescut cu 19 %(dar ponderea exportului e doar 4 % din totalul vânzări).

Pentru anul 2012 întrevădem scăderea vânzărilor cu circa 20 % , datorită revenirii stării de criză economică și a perspectivelor reduse de investiții într-un an electoral.

b) Descrierea situației concurențiale în domeniul de activitate al societății comerciale, a ponderii pe piață a produselor sau serviciilor societății comerciale și a principalilor competitori

Pe piața internă SC IPROEB S.A. are ca principali competitori pentru cabluri:

- S.C. ICME ECAB S.A. București cu aprox. 20 %,
- S.C. PRYSMIAN S.A. Slatina cu aprox. 15 %,
- S.C. ROMCAB S.A. Târgu Mureș cu aprox. 10 %,
- S.C. RCB ELECTRO” 97 S.A Bistrița cu aprox. 10 %,
- S.C. VLG cu aprox.10 %

și pentru izolatoare

- S.C. EXIMPROD S.A. Buzău cu 50% .
- S.C. RECOMPLAST Buzău cu 30 % , din piața românească.

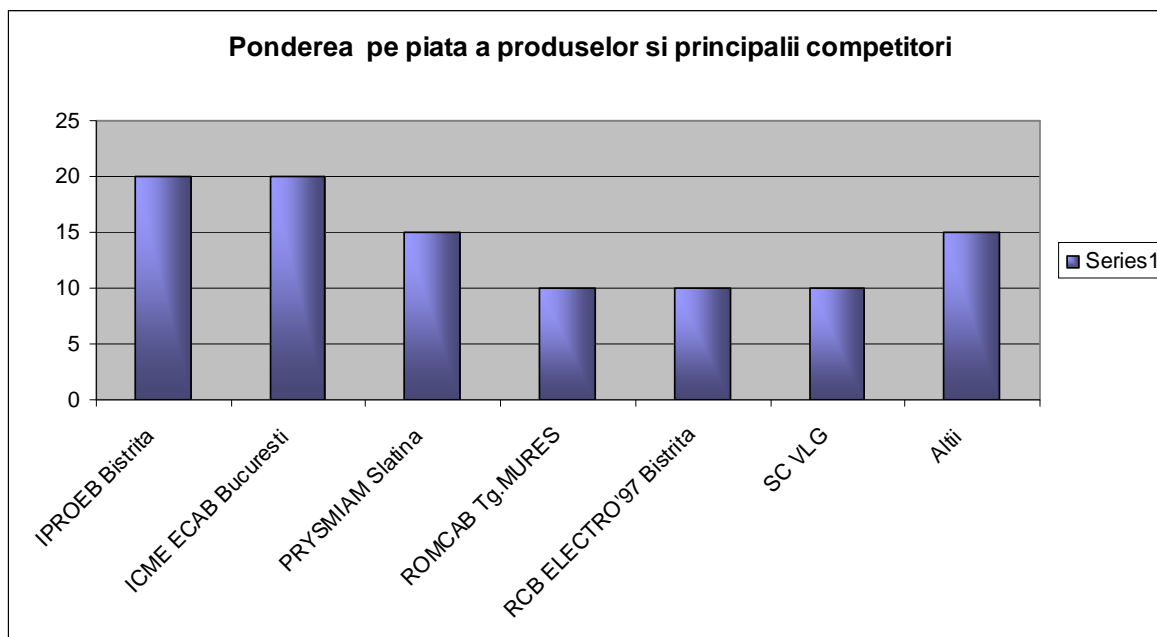

c) Descrierea oricărei dependențe semnificative a societății comerciale față de un singur client sau față de un grup de clienți a cărui pierdere ar avea un impact negativ asupra veniturilor societății.

Pentru perioada care urmează principalii noștri beneficiari vor fi:
ENEL ROMANIA S.A , E-ON ROMANIA S.A. , CEZ ROMANIA , ELECTROMONTAJ SA,
ENERGOMONTAJ.

1.1.5. Evaluarea aspectelor legate de angajații / personalul societății comerciale :

a) Numărul mediu al angajaților societății în anul 2011 : - 419 persoane

Nivelul de pregătire al angajaților societății :

- cu studii superioare
 - 86 persoane , din care :
 - 76 – cu studii tehnice
 - 9 – cu studii economice
 - 1 – cu studii juridice
- cu studii liceale și postliceale
 - 39 persoane
 - muncitori calificați - 290 persoane
 - muncitori necalificați - 4 persoane

Gradul de sindicalizare a forței de muncă : - 99,66 %

b) **Raporturile dintre manager** (în speță Consiliul De Administrație) și angajați (reprezentanți de Sindicatul IPROEB) se desfășoară și se tratează conform prevederilor stipulate în Contractul Colectiv de Muncă aplicabil , negociat între părți , a celor stipulate în Regulamentul Intern și în Codul Muncii.

Pe parcursul anului 2011 nu s-au înregistrat elemente , stări conflictuale de natură afectării raporturilor dintre angajator și angajați.

1.1.6. SC IPROEB SA Bistrița , este puternic angajată în a acorda o grijă deosebită protecției și conservării mediului înconjurător, prin:

- respectarea legislației în vigoare referitoare la protecția mediului;
- economisirea resurselor naturale;
- identificarea potențialelor riscuri, anticiparea consecințelor și luarea în considerare a acestora;
- modernizarea, re tehnologizarea progresivă a fluxului tehnologic pentru creșterea eficienței mijloacelor de depoluare.

SC IPROEB SA Bistrița are implementat un Sistem de Management de Mediu conform standardului **ISO 14001**, sistem certificat încă din anul 2006 si recertificat în anul 2009 de către organismul OCSM-CM-AFER București .

Activitățile reglementate prin acest sistem sunt menținute și continuu îmbunătățite fiind supravegheate de către autoritatea de certificare.

Conducerea societății a decis documentarea, implementarea, menținerea și îmbunătățirea continuă a Sistemului de Management de Mediu, în conformitate cu cerințele din standard, pentru a demonstra că:

- conducerea societății este preocupată de realizarea obiectivelor sale globale de performanță, inclusiv a obiectivelor de mediu, în vederea îmbunătățirii continue, ținând cont de necesitățile tuturor părților interesate (acționari, angajați, clienți, , furnizori, comunitate/ societate);

- aspectele de mediu, fac obiectul politicii și a obiectivelor generale ale managementului societății

- sunt identificate criteriile și metodele necesare pentru identificarea, eliminarea și/ sau minimizarea aspectelor cu impact negativ asupra mediului, atât asupra personalului societății cât și asupra altor părți interesate;

- sunt stabilite autoritatea si responsabilitatea funcțiilor care răspund de implementarea și menținerea cerințelor de mediu, iar deciziile se iau la nivele corespunzătoare de autoritate;

- sunt întreprinse măsuri pentru a asigura respectarea cerințelor legale și alte cerințe de reglementare aplicabile, aferente protecției mediului, pentru toate procesele (fabricație, mentenanță, aprovizionare inspecții/ încercări etc.);

- sunt asigurate resursele necesare desfășurării activităților;

- sunt întreprinse acțiuni de verificare și implementare în vederea îmbunătățirii continue a Sistemului de Management de Mediu

Anual, se stabilesc obiective și ținte măsurabile (când este posibil) de mediu în acord cu strategia, a politica declarată și a angajamentului luat precum și ținând cont de cerințele legale, în funcție de realizările anului precedent.

Obiectivele și țintele generale si cele specifice de mediu sunt incluse în "Programul de management de mediu, (analizat și revizuit în fiecare an, pe baza rezultatelor anului anterior și a strategiei pe termen lung), cu responsabilități, termene de rezolvare și buget alocat.

Planificarea obiectivelor generale și a celor specifice, se face luând în considerare:

- conformarea cu reglementările legale relevante și alte cerințe specifice de mediu la care societatea subscrie;

- aspectele de mediu semnificative;

- opțiunile tehnologice disponibile ;

- cerințele financiare, comerciale și operaționale;

- puncte de vedere ale părților interesate.

Obiectivele și țintele sunt stabilite și analizate în vederea determinării conformității cu cerințele legale și alte cerințe la care societatea subscrie, ținând cont de aspectele semnificative identificate.

In anul 2011 a fost revizuită Autorizația de mediu si s-au adaugat următoarele activități noi:

- demontarea (dezmembrarea) masinilor si echipamentelor scoase din uz pentru recuperarea materialelor reciclabile sortate;

- recuperarea materialelor reciclabile sortate;

- comert cu ridicata al deseurilor si resturilor;

- activitatea de verificare tehniică, umplere si reparare a recipientilor butelii stingătoare de incendiu.

SC IPROEB S.A. Bistrița și-a îndeplinit obiectivele anuale referitoare la reciclarea și valorificarea deșeurilor de ambalaje .

Aspectele de mediu sunt monitorizate permanent în conformitate cu cerințele precizate în Autorizația de Mediu , și a legislației de mediu în vigoare, se constată că activitățile de bază nu au

produs impacturi asupra mediului și nu s-a încălcat legislația privind protecția mediului înconjurător.

1.1.7. Evaluarea activității de cercetare și dezvoltare

În anul 2011 s-au realizat 21 obiective de cercetare științifică, dezvoltare tehnologică și de introducere a progresului tehnic, pentru care s-au înregistrat cheltuieli de 112.704,78 lei.

Dintre temele realizate amintim:

- Cabluri de joasă tensiune cu izolație XLPE și manta PVC, conform specificației ENEL;
- Cabluri de medie tensiune cu izolație XLPE tripolare pentru tens. 12/20 kV, conform specificației ENEL;

- Tambur metallic demontabil

Pentru anul 2012 sunt propuse 19 obiective de cercetare științifică, dezvoltare tehnologică și de introducere a progresului tehnic, pentru care s-au alocat 220.269,00 lei.

Dintre acestea amintim:

- Cabluri de energie de joasă tensiune cu izolație XLPE în manta de PVC și armature din benzi de oțel, conform SR HD 603, specificației EON;

- Cablu de energie de medie tensiune cu izolație XLPE, manta de polietilenă, cu protecție împotriva pătrunderii apei conform SR HD 620, specificație EON;

- Conductor de Al și Ol-Al cu izolație de polietilenă, răsucite în fascicul, conform specificației EON ;

- Tablouri electrice de joasă tensiune;

- Izolatori composite cu linie de fugă mărită;

1.1.8. Evaluarea activității societății comerciale privind managementul riscului

În condițiile menținerii crizei economice și a incertitudinii cu privire la evoluția economică internă și internațională IPROEB își propune pentru anul 2012 o evoluție cu o scădere economică de 20% la producția marfă și o diminuare a profitului cu 38%.

Există și persistă o serie de riscuri și incertitudini care fac ca în prognoza noastră să fim prudenți și să evaluăm toate dificultățile care pot să apară.

În primul rând există un risc valutar legat de fluctuația preturilor materiilor prime de bază : cupru, aluminiu, polietilena, care se face în dolari sau euro și a căror evoluție nu poate fi prognozata.

Există de asemenea un număr tot mai însemnat de întreprinderi, care în momentul scadenței datoriilor intra în insolvență, aceasta ducând la imposibilitatea de a ne recupera creanțele în totalitate sau numai în procent foarte mic și după un timp foarte îndelungat.

În ceea ce privește riscul de lichiditate, datorită unor politici prudente de gestionare a fondurilor financiare, considerăm ca societatea nu se va confrunta cu lipsa lichidităților în viitorul apropiat și mediu.

Nu în ultimul rând, existența pe piața internă a nu mai puțin de 18 producători de cabluri, cât și importurile ce se fac din țări ca India, China, Turcia, Polonia, Ungaria, Germania, Austria, conduc la o concurență nelocală pentru acapărarea pieței, în detrimentul preturilor și al unei producții rentabile.

1.1.9. Elemente de perspectivă privind activitatea societății comerciale

Criza economică care a afectat și mai afectează activitatea economică atât pe plan mondial cât și în țara noastră va influența și activitatea economică a societății IPROEB S.A.

În aceste condiții societatea își propune pentru anul 2012 o evoluție cu o scădere economică de 20 % la producția marfă și o diminuare a profitului cu 38 % față de anul 2011.

Pentru a face față provocărilor ce se preconizează în perioada anului 2012 se impune ca societatea să ducă o politică prudentă în ceea ce privește cheltuielile curente sau anticipate de capital în strânsă corelare cu realizările de producție.

De asemenea este important ca resursele financiare ale societății să nu fie dirijate decât în scopuri productive și de investiții absolut necesare fără a avea stocuri sau achiziții de bunuri inutile.

Întrucât considerăm că activitatea de producție și vânzare va fi influențată în mod semnificativ atât de concurența internă cât și de cea externă politica de prețuri a societății trebuie să găsească echilibrul între eficiența economică și acoperirea unei părți cât mai mare din piață.

Întrucât societatea a reușit să-și acopere necesarul de lichidități din activitatea proprie, prin capitalizarea sa de-a lungul anilor, considerăm că și în anul 2012 nu se va apela la credite bancare, astfel încât costurile financiare vor avea o influență mai mică asupra performanțelor economice.

2.Activele corporale ale societății comerciale

2.1. Amplasarea si caracteristici ale capacităților de producție

S.C. IPROEB -S.A. Bistrita este amplasată în zona industrială a municipiului Bistrita, în partea de nord-vest a orasului.

SC IPROEB SA are in proprietate imobilizari corporale, materializate in terenuri, cladiri, constructii speciale, masini si echipamente tehnologice, mijloace de transport si imobilizari in curs.

Evolutia acestora in ultimii 3 ani se prezinta astfel

(lei)

Nr. Crt.	Denumirea indicatorului	Anul		
		2009	2010	2011
1.	Terenuri si constructii	16.316.266	15.984.082	16.072.208
2.	Echip. Tehnologice si masini	9.168.325	7.831.772	7.306.084
3.	Alte instalatii, utilaje, mobilier	7.641	4.653	6.908
4.	Imobilizari corporale in curs	33.243	30.806	273.222
	Total	25.525.475	23.851.313	23.658.422

Caracteristicile de ansamblu ale SC IPROEB SA sunt:

- suprafata totală : 136.618 mp
- suprafata construită : 71.401 mp
- suprafata retele : 7.112 mp
- suprafata transport: 46.398 mp
- suprafata liberă : 11.707 mp

In componenta societății intră 3 fabrici de productie, o baza sportiva si un teren in mun.Mangalia, după cum urmează :

- Fabrica de Cabluri si Conductoare (F.C.C.)
- Fabrica de Automatizari si Izolatoare (F.A.I.)
- Fabrica de Întretinere, Reparatii Auto (F.I.R.A.)
- Baza Sportiva
- Teren mun.Mangalia

Caracteristicile principalelor capacități de productie sunt:

I.- Fabrica de Cabluri si Conductoare (F.C.C.) -suprafata totala: 52.975 mp

Capacitate de productie:

- cabluri si conductoare neizolate : 12.000 t / an
- cabluri si conductoare izolate : 45.000 km / an

II.- Fabrica de Automatizari si Izolatoare (F.A.I.) -suprafata totală: 27.903 mp

Capacitatede productie: 10 mil.lei/an

- mijloace de automatizare
- izolatoare compozite
- s.d.v. -uri

III.-Fabrica de Întreținere, Reparatii, Auto (F.I.R.A.) :- suprafata totală: 20.353 mp

Capacitate de productie:

- tamburi din lemn pentru cabluri

IV.-Baza Sportiva

-caracteristicile activului:

- suprafata totală: 31.332 mp

V.-Teren (mun.Mangalia)

-caracteristicile activului:

- suprafata totala: 4.055 mp

2.2.Gradul de uzură al proprietăților societății comerciale

Gradul de uzură al mijloacelor fixe este cuprins între 10% și 90%. Făcând o medie a gradului de uzură la fabricile productive rezultă următoarele:

Fabrica	Gradul mediu de uzura %
Fabrica de Cabluri si Conductoare	70
Fabrica de Automatizari si Izolatoare	70
Fabrica de Întreținere, Reparatii, Auto	65

2.3.Probleme legate de proprietate

Nu sunt probleme legate de proprietate. SC IPROEB SA Bistrița a obținut titlul de proprietate Seria M03 nr. 0007 din 26.10.1992, iar terenurile deținute sunt intabulate pe SC IPROEB. Societatea este integral privată.

3. Piața valorilor mobiliare emise de societatea comercială

3.1. Acțiunile emise de SC IPROEB SA Bistrița se tranzacționează numai pe BVB –Piața RASDAQ.

Structura acționariatului la 31 decembrie 2011:

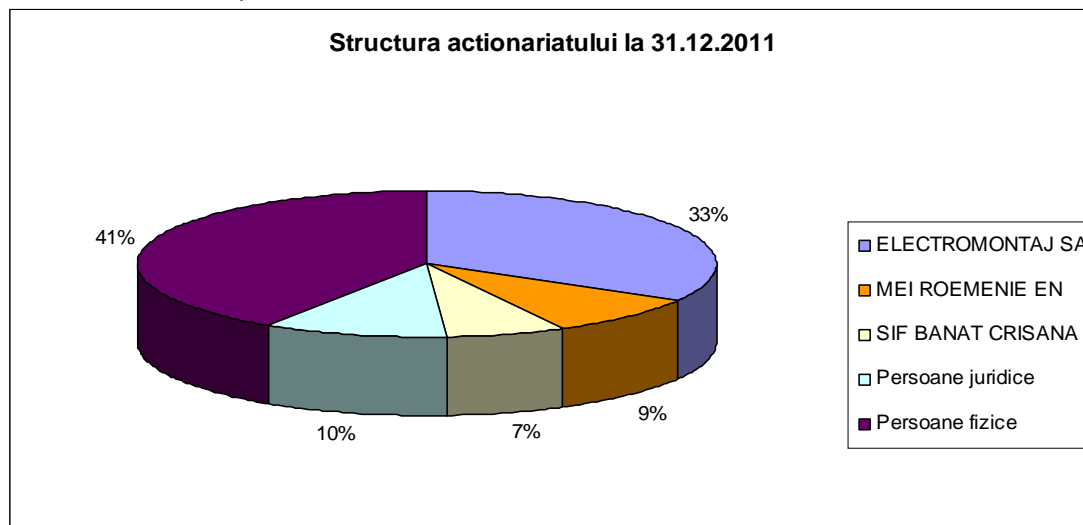

Evoluția cursului acțiunilor SC IPROEB SA Bistrița

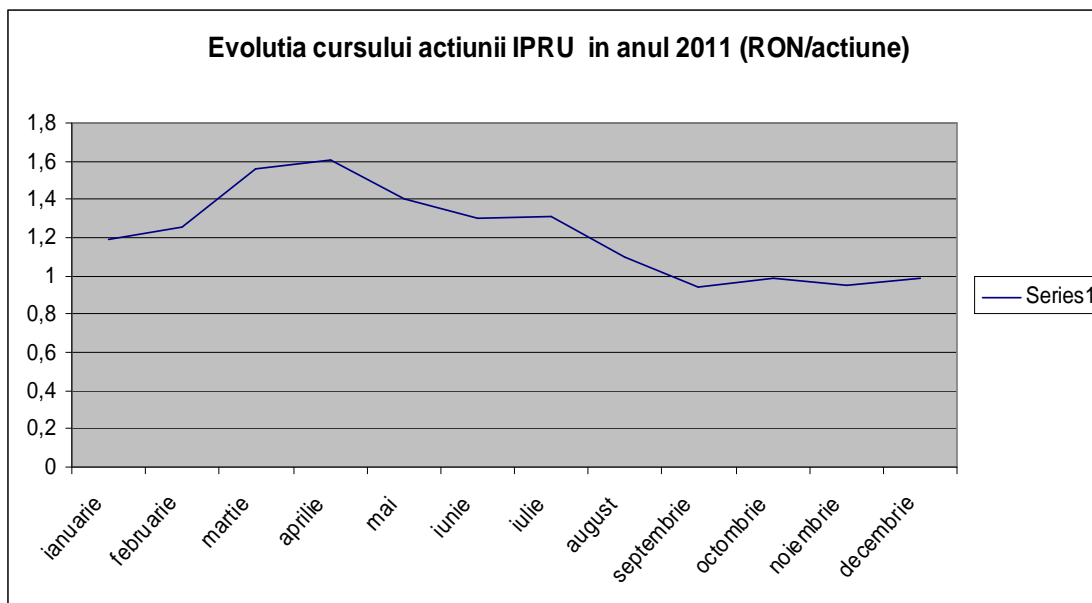

4. Conducerea societății comerciale :

4.1. Lista administratorilor societății comerciale :

Președinte C.A.	- director general	- Ing. Chiciudean Ioan
Vicepreședinte C.A.		- Ing. Ghingheli Adrian Dănuț
Membru	- director economic	- Ec. Hoha Elena
Membru		- Ing. Valeriu Otto Mihai
Membru		- S.C.Middle Europe Investments

S.R.L , reprezentată de : Ec. Fader Cristian Robert

1. a) Chiciudean Ioan

-vârsta : 63 ani

-calificare : inginer , licențiat în Electromecanică

-experiența profesională :

1972 – 1974 – inginer stagiar - Combinatul de Oțeluri Speciale Târgoviște

1974 – 1976 – Șef atelier schimb COS Târgoviște

1976 – 1979 – Șef atelier debitare C.I.C.M. Bistrița

1979 – 1980 – Șef secție schimb C.I.C.M. Bistrița

1980 – 1982 – Șef secție Cabluri Izolate - Întreprinderea de Produse

Electrotehnice Bistrița

1982 – 1988 – Inginer Șef – Întreprinderea de Produse Electrotehnice Bistrița

1988 – 1990 – Director Tehnic – Întreprinderea de Produse Electrotehnice Bistrița

1990 – 1997 – Administrator unic – S.C. IPROEB S.A. Bistrița

1997 – 2011 – Președintele Consiliului de Administrație - director general S.C.

IPROEB S.A. Bistrița

- funcția actuală :- Președintele Consiliului de Administrație, director general

S.C.IPROEB S.A. Bistrița - vechimea în funcție - 15 ani

b) Nu are nici un acord , înțelegere sau legătură de familie cu o altă persoană care să fi determinat numirea în funcție

c) Participarea la capitalul societății comerciale – 1,1244 %

d) Nu sunt persoane afiliate societății comerciale.

2. a) Ghingheli Adrian Danut

- vârsta : 54 ani

- calificare : inginer – licențiat în Electrotehnică

- experiența profesională :

1982 – 1987 – Inginer tehnolog - Întreprinderea de Produse Electrotehnice

Bistrița

1987 – 1990 – Șef compartiment tehnic - Întreprinderea de Produse

Electrotehnice Bistrița

1990 - 1992 - Inginer Șef producție -S.C.IPROEB S.A. Bistrița

1991– 1997 – Director Tehnic – S.C.IPROEB S.A.Bistrița

1997 – 2007 – Primvicepreședinte al Consiliului de Administrație S.C.IPROEB

S.A. Bistrița

2007 – 2011 – Vicepreședinte neexecutiv al Consiliului de Administrație

S.C.IPROEB S.A. Bistrița

- funcția actuală :Vicepreședinte neexecutiv al Consiliului de Administrație

S.C.IPROEB S.A. Bistrița -vechimea în funcție : - 15 ani

b) Nu are nici un acord , înțelegere sau legătură de familie cu o altă persoană care să fi determinat numirea în funcție

c) Participarea la capitalul societății comerciale – 0,5044 %

d) Nu sunt persoane afiliate societății comerciale.

3.a) Hoha Elena

- vârsta : 60 ani

- calificare economist – licențiată în contabilitate

- experienta profesională :

1975-1978 – Economist stagiar BJATM Covasna

1976-1978 – 1982 – Economist – C.I.C.M. Bistrița

1982 – 1989 – Șef Birou Contabilitate - Întreprinderea de Produse

Electrotehnice- Bistrița

1990 – 1991 - Șef Serviciu Contabilitate - I.P.E.Bistrița

1991 – 1997 – Șef Serviciu Contabilitate -S.C. IPROEB S.A. Bistrița

1997 – 2004 – Șef Compartiment Contabilitate S.C.IPROEB S.A. Bistrița

2004 – 2005 – Director Economic - S.C.IPROE B S.A. Bistrița

2005 – 2007 – Vicepreședinte al Consiliului de Administrație S.C. IPROEB

S.A.Bistrița

2007 – 2011 – Administrator executiv –Director Economic S.C.IPROEB S.A.

Bistrița

- funcția actuală :Administrator executiv – Director Economic SC IPROEB

S.A.Bistrita - vechimea în funcție : - 7 ani

b) Nu are nici un acord , înțelegere sau legătură de familie cu o altă persoană care să fi determinat numirea în funcție

c) Participarea la capitalul societății comerciale – 0,1961 %

d) Nu sunt persoane afiliate societății comerciale.

4.a) Valeriu Otto Mihai

-vârsta : 68 ani

-calificare inginer – licențiat în Electroenergetică

-experiența profesională :

1968 –1997- S.C. ELECTROMONTAJ S.A București

-responsabil de lucrări

-șef de lot

-director sucursală

-director aprovizionare

-director tehnic

-director general trust ELECTROMONTAJ S.A.București

1996 – 1997 - Administrator neexecutiv – S.C. IPROEB S.A. Bistrița

1997 – 2011 – Director General si Președinte al Consiliului de Administrație
S.C.ELECTROMONTAJ S.A București, administrator neexecutiv S.C. IPROEB S.A Bistrița

- funcția actuală : Administrator neexecutiv- vechimea în funcție: 15 ani

b) Nu are nici un acord , înțelegere sau legătură de familie cu o altă persoană care să fi determinat numirea în funcție

c) Participarea la capitalul societății comerciale - 2,9307 %

d) Nu sunt persoane afiliate societății comerciale.

5.a) Cristian Robert Făder – reprezentant MEI România

- vârsta – 31 ani

- calificare - economist

- experiența profesională :

2003 – 2005 – ofițer credite – UNICREDIT Arad

2005 - 2007 – manager investiții – MIDDLE EUROPE INVESTMENTS

2007 – 2011 – director MIDDLE EUROPE INVESTMENTS

2010 -2011 - administrator neexecutiv – S.C.IPROEB S.A Bistrița

- funcția actuală – Administrator neexecutiv - vechimea în funcție – 2 an

b) Nu are nici un acord , înțelegere sau legătură de familie cu o altă persoană care să fi determinat numirea în funcție

c) Participarea la capitalul societății comerciale -9,046 % (Este aportul MEI Romania)

d) Nu sunt persoane afiliate societății comerciale.

4.2 Lista membrilor conducerii executive a societății comerciale:

1. Mariș Vasile Valter : Director comercial

a) Contract de mandat cu valabilitate 01.05.2011 – 01.05.2013

b) Nu are nici un acord , înțelegere sau legătură de familie cu o altă persoană care să fi determinat numirea în funcție

c) Participarea la capitalul societății comerciale – 0,1471 %

2. Bodea Rubiņ Valerian : Director de calitate

a) Contract de mandat cu valabilitate 01.05.2011 – 01.05.2012

b) Nu are nici un acord , înțelegere sau legătură de familie cu o altă persoană care să fi determinat numirea în funcție

c) Participarea la capitalul societății comerciale – 0,1961 %

3. Radu Valentin : Director executiv “Fabrica de Cabluri și Conductoare ”

a) Contract de mandat cu valabilitate 01.05.2011 – 01.05.2012

b) Nu are nici un acord , înțelegere sau legătură de familie cu o altă persoană care să fi determinat numirea în funcție

c) Participarea la capitalul societății comerciale – 0,0764 %

4. Pop Ioan : Director executiv “Fabrica de Automatizări si Izolatoare”

a) Contract de mandat cu valabilitate 10.12.2011 – 10.12.2012

b) Nu are nici un acord , înțelegere sau legătură de familie cu o altă persoană care să fi determinat numirea în funcție

c) Participarea la capitalul societății comerciale – 0,061 %

5. Chiciudean Costin : Director executiv “Fabrica de Întreținere Reparații-Autoutilări”
a) Contract de mandat cu valabilitate 01.05.2011 – 01.05.2012
b) Nu are nici un acord , înțelegere sau legătură de familie cu o altă persoană care să fi determinat numirea în funcție
c) Participarea la capitalul societății comerciale – 0,1012 %

4.3 Administratorii societății comerciale , membrii conducerii executive a societății comerciale , în ultimii 5 ani , nu au fost implicați în litigii sau proceduri administrative privind activitatea acestora în cazul societății comerciale și , nici referitor la capacitatea lor de a-și îndeplini mandatele .

5. Situatia financiar-contabilă

5.a) Elemente de bilanț

Principalele elemente ale activului și pasivului bilanțului, comparativ cu ultimii trei ani se prezintă astfel :

Denumirea Indicatorului	ANUL			
	2008	2009	2010	2011
I.Active imobilizate				
I.1.Imobilizari necorporale	36.611	7.539	149	51.661
I.2.Imobilizari corporale	26.880.613	25.525.475	23.851.313	23.658.422
I.3.Imobilizari financiare	1.818.032	426.807	426.864	464.046
Total active imobilizate	28.735.256	25.959.821	24.278.326	24.174.129
II. Active circulante				
II.1.Stocuri	17.718.837	20.829.224	17.549.142	19.403.183
II.2.Creante Din care:	23.973.556	19.087.112	34.797.207	27.896.907
-creante comerciale	23.853.802	18.820.402	34.710.688	28.001.838
II.3.Casa și conturi la bănci	15.325.945	12.398.461	3.430.305	4.587.603
Total active circulante	57.018.338	52.314.797	55.776.654	51.887.693
TOTAL ACTIV	85.753.594	78.274.618	80.054.980	76.166.753
Datorii	14.809.710	12.957.634	14.368.482	8.831.001
Provizioane	5.636.051	1.709.438	1.591.122	691.537
Subvenții	212.301	180.057	147.813	115.569
Capital subscris vărsat	14.271.639	14.271.639	14.271.639	14.271.639
Rezerve din reevaluare	6.200.720	6.200.675	6.287.976	6.287.976
Rezerve	30.314.731	35.324.470	37.906.430	39.156.430
Rezultatul reportat	14.308.442	2.448.746	47.650	1.721.658
Rezultatul exercițiului	12.267.168	5.181.959	5.433.868	5.090.943
Capitaluri proprii	65.095.532	63.427.489	63.947.563	66.528.646
TOTAL PASIV	85.753.594	78.274.618	80.054.980	76.166.753

Activele totale înregistrează la sfârșitul anului 2011 o valoare de 76.166.753 lei în scădere cu 4,86 % față de anul precedent, scădere ce survine după o apreciere a acestora cu 2,27 % în anul 2010 față de anul 2009.

Activele imobilizate își continuă evoluția descendentă cu toate că în anul 2011 volumul investițiilor a fost net superior anului precedent. Volumul punerilor în funcțiune în anul 2011, nu au compensat însă reducerile datorate amortizării, ceea ce a determinat o ușoară scădere a imobilizărilor corporale față de anul precedent cu 0,81 %.

În categoria activelor circulante, o creștere semnificativă o înregistrează valoarea stocurilor față de 31.12.2011 cu 10,56%.

Creșteri se înregistrează la toate categoriile de stocuri, o creștere mai accentuată înregistrând producția neterminată cu 119,34 % și avansurile pentru cumpărări de bunuri cu o creștere de 77,56 %.

Creșterea stocurilor este contrabalansată de scăderea creanțelor cu 19,83 % în condițiile scăderii volumului vânzărilor de produse în trimestrul IV 2011, față de aceeași perioadă a anului precedent.

Evoluția creanțelor survine pe fondul îmbunătățirii gradului de colectare a acestora și în consecință al creșterii nivelului disponibilităților bănești la finele anului cu 33,74 % față de 31.12.2010.

Datoriile societății la 31.12.2011 sunt în valoare de 8 831 001 lei înregistrând o scădere semnificativă față de 31.12.2010 cu 38,54%.

Cea mai accentuată scădere o înregistrează datoriile comerciale, acestea situându-se aproape la jumătate a nivelului înregistrat la 31.12.2010.

Datoriile în legătură cu personalul reprezintă 5,84 % din totalul datorii, datoriile către bugetul statului 14,78 % iar dividendele de plată 12,72 %.

La nivelul provizioanelor s-a înregistrat o scădere cu 56,54%.

5.b) Contul de profit și pierderi

Situația contului de profit și pierdere, comparativ cu ultimii trei ani se prezintă astfel :
-lei-

DENUMIRE	2008	2009	2010	2011
1.Cifra de afaceri netă	145.511.194	84.639.406	111.116.954	110.591.040
2.Variația stocurilor	1.110.553	2.838.503	-837.780	3.129.867
3.Producția imobilizată	238.444	94.581	870	332.000
4.Alte venituri din exploatare	503.910	139.858	665.907	1.050.918
I.Venituri din exploatare TOTAL	147.364.101	87.712.348	110.945.951	115.103.825
1.Cheltuieli cu materiile prime și materialele consumabile	100.322.147	60.571.479	78.727.249	81.736.944
2.Cheltuieli cu energia și apa	2.668.640	1.761.667	1.699.431	1.986.944
3.Cheltuieli privind mărfurile	418.644	763.622	2.465.501	645.028

4.Cheltuieli cu personalul	21.274.924	18.421.626	17.634.586	20.098.828
5. Amortizarea	1.975.543	2.165.679	1.948.837	1.927.566
6.Ajustarea valorii act. Circulante	798.362	-403.110	-71.995	438.981
7.Alte cheltuieli de exploatare	5.844.765	4.686.833	2.526.298	3.079.857
8.Ajustări privind provizioanele	298.258	-3.926.613	-118.316	-899.585
II.Cheltuieli de exploatare TOTAL	133.601.283	84.041.183	104.811.591	109.014.487
III. Rezultatul din exploatare	13.762.818	3.671.165	6.134.360	6.089.338
IV. Venituri financiare	1.491.200	2.454.894	805.915	855.089
V. Cheltuieli financiare	572.980	387.407	456.312	901.840
VI. Rezultatul financiar	918.220	2.067.487	349.603	-46.751
TOTAL VENITURI	148.855.301	90.167.242	111.751.866	115.958.914.
TOTAL CHELTUIELI	134.174.263	84.428.590	105.267.903	109.916.327
PROFIT BRUT	14.681.038	5.738.652	6.483.963	6.042.587
Impozit pe profit	2.413.870	556.693	1.050.095	951.644
PROFIT NET	12.267.168	5.181.959	5.433.868	5.090.943

Privind în ansamblu evoluția din ultimii ani, observăm în anul 2011 o ușoară tendință de scădere a activității, reflectată printr-o scădere a cifrei de afacere cu 0,47 % față de anul 2010.

Analizând structura rezultatului brut, constatăm că acesta se datorează exclusiv activității de exploatare, societatea înregistrând după mai mulți ani pierderi din activitatea financiară.

Astfel activitatea din exploatare înregistrează în anul 2011, venituri totale în valoare de 115.103.823 lei în creștere cu 4.157.874 lei respectiv 3,75 % față de anul precedent, în timp ce cheltuielile din exploatare au crescut cu 4.202.896 lei respectiv 4,01 %.

Creșterea ușor mai mare a cheltuielilor față de venituri a dus la scăderea rezultatului din exploatare cu 0,73 % față de nivelul realizat la 31.12.2010.

Cheltuielile activității de bază înregistrează o scădere cu 3,25 % față de anul precedent în timp ce cifra de afaceri a scăzut cu 0,47 %.

Evoluția cheltuielilor activității de bază a fost influențată în special de scăderea în ultima parte a anului a prețului la cupru și aluminiu, materii prime de bază în activitatea societății.

În structura cheltuielilor de exploatare ponderea cheltuielilor cu materiile prime și materiale este de 74,80 %. Acestea înregistrează o creștere față de anul precedent cu 3,79 %, sub nivelul de creștere a cheltuielilor totale din exploatare.

Scăderea ușoară a profitabilității activității de exploatare față de aceeași perioadă a anului precedent este consecința creșterilor mai importante care se înregistrează la cheltuielile cu energia și apa care înregistrează o creștere cu 16,92 %, urmare a creșterii prețurilor de achiziție la energia electrică și gazele naturale, creșterea cheltuielilor salariale cu 8,92 %, a cheltuielilor cu prestațiile externe cu 19,57 % și a cheltuielilor cu impozite și taxe locale cu 32,30 %.

În analiza rezultatului din exploatare este de menționat și creșterea altor venituri din exploatare cu 157,82 %, ca rezultat al trecerii pe venituri a dividendelor neridicate de acționarii societății în termenul de prescripție prevăzut de codul civil și Statutul societății. Valoarea acestora este de 740.362,11 lei.

Rezultatul financiar este unul negativ, înregistrând un minus în valoare de 46 751 lei datorită în principal pierderilor din evoluția ratei de schimb valutar, care au depășit veniturile înregistrate la acest capitol cu 16 %, cât și a pierderilor din scoaterea din activ a imobilizărilor financiare reprezentând aportul în numerar la capitalul social al SC IPROELM SA, în sumă de 110 352 lei , urmare a lichidării societății în anul 2011.

Adunarea Generală a Acționarilor a aprobat plata de dividende către acționari în ultimii trei ani astfel:

Anul	Valoare dividende	Dividend brut/acțiune
2008	6.000.000	0,1261
2009	4.000.000	0,0840
2010	2.500.000	0,0525

Pentru anul 2011 suma din profitul net propusă pentru plata dividendelor urmează a fi aprobată de către Adunarea Generală a Acționarilor ce va avea loc în data de 26/27.04.2012

5. c) Evolutia fluxului de numerar în perioada 2009-2011

		2009		2010		2011	
		lei	%	lei	%	lei	%
1	Disponibil la inceputul anului	15325945		12398461		3430305	
2	Incasari totale	90212907	100	102673987	100	125684715	100
	Din care:-de la clienti	90212907	100	102673987	100	12597533	99,93
	-din vanzari active	0	0	0	0	87182	0,07
3	Plati totale	93140391	100	111642143	100	124527417	100
	Din care:-furnizori	57044617	61,25	82300579	73,72	93783564	75,32
	-salarii	21104494	22,66	15350922	13,75	17010412	13,66
	-dobanzi	0	0	330	0,00	1592	0,01
	-rambursari de credite pt.invest.	0	0	0		0	0
4	Disponibilul la sfarsitul anului	12398461		3430305		4587603	

Președinte C.A.,
Ing.Chiciudean Ioan

Director Economic,
Ec.Hoha Elena